

門司港レトロ

MOJIKO RETRO

まちからマツ
Take Free



特集

世界に開かれた「門」 門司港のステータス



簡単アクセス「門司港レトロ携帯サイト」
地図検索サイトやバナナの叩き売りの動画・音声
ガイドの画像が楽しめます

Vol.13

下関

門司港

福岡

海峡浪漫が薫る時の回廊

門司港レトロ

明治から大正にかけて、
外国貿易の要衝として栄えた
国際港湾都市・門司港。
現在では、国指定重要
文化財である門司港駅や
旧門司三井倶楽部を中心に
潇洒な西洋建築が
建ち並びます。
華をそえるのは、
関門海峡の雄大な
ロケーションと、
魅力的な観光・文化・商業
施設たち。。
異国情緒あふれる
海峡浪漫の旅を
お楽しみください。



門司港駅観光案内所

門司港レトロの見どころやグルメスポットなど、様々な情報をご案内します。

■ 開館時間／9時～18時



門司港駅 MAP P14-C3

大正3年(1914)に開業。九州最古の駅として歴史的価値が高く、九州の起点駅として堂々とした風格をもち、国内では東京駅と並ぶ貴重な文化遺産です。昭和63年、鉄道駅舎として初めて国の重要文化財に指定されました。

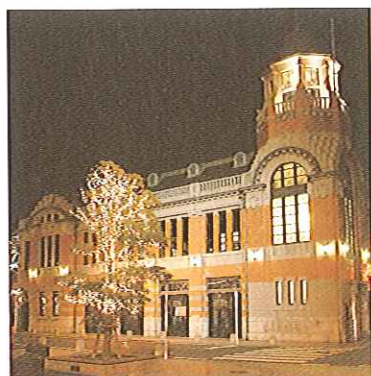

旧大阪商船 MAP P14-C3

大正6年(1917)の建築。オレンジ色のタイルや、八角形の塔屋が印象的な洋風2階建てで、かつては「港の美貌」と呼ばれ、大陸航路の旅客待合室として賑わいました。2階には、わたせせいぞうと海のギャラリーがあります。

■ 開館時間／9時～17時

■ 入館料／大人100円 小・中学生50円

(わたせせいぞうギャラリーのみ)

九州鉄道記念館 MAP P14-D3

九州鉄道の誕生は明治24年。その際に本社として建てられた通称「赤レンガ」が、鉄道のテーマパークとして蘇りました。大迫力の実物列車や明治時代の客車、昭和30年代の駅長室も必見。運転手気分を満喫できる日本初の鉄道公園や、鉄道模型が各所を巡る「九州の鉄道大パノラマ」もあり、大人も子供も楽しめます。

■ 開館時間／9時～17時

■ 入館料／大人300円 小・中学生150円

■ TEL／093-322-1006



旧門司税関

MAP P14-B4

港湾都市門司港の繁栄と歴史を物語る建築物で、明治45年(1912)の完成以来、昭和初期まで港の安全を監視しました。現在、内部は吹き抜けの展示室やカフェとなっており、最上階には当時のままの望楼も備えています。

■ 開館時間/9時~17時

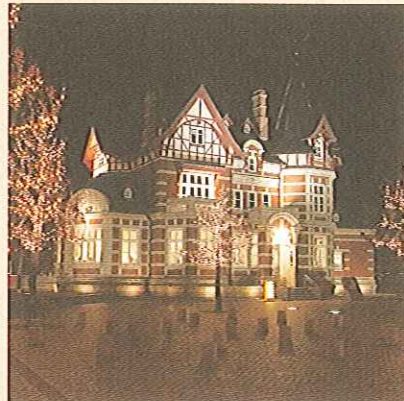
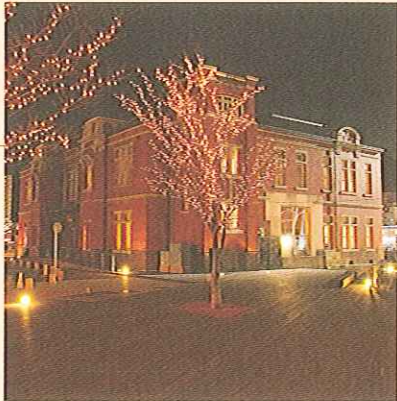

国際友好記念図書館

MAP P14-B4

明治35年(1902)に帝政ロシアが中国大連市に建てたドイツ風建築物を、北九州

市と大連市の友好都市締結15周年を記念して複製建築したもの。1階はレストラン、2・3階はアジアの文献が揃う図書館や資料展示室となっています。

■ 開館時間/9時30分~19時(平日)・9時30分~18時(土・日・祝)

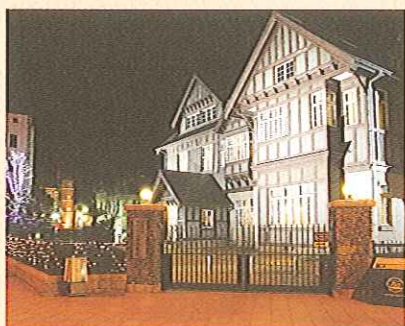

旧門司三井倶楽部

MAP P14-C4

大正10年(1921)に三井物産の社交場として誕生。かのインシュタイン博士夫妻も宿泊した由緒ある建築物です。2階には『放浪記』で有名な作家・林芙美子の資料室やギャラリーを併設。国指定の重要文化財です。

■ 開館時間/9時~17時

■ 入館料/大人100円 小・中学生50円(2階のみ)

NTT 門司電気通信レトロ館

MAP P14-A5

大正から昭和の電信・電話機を展示しています。

■ 開館時間/9時~17時



海峡ドラマシップ

MAP P14-D1

関門海峡の過去と現在を凝縮したミュージアムです。「海峡歴史回廊」では、源平合戦や武蔵と小次郎の決闘をはじめ、海峡を彩った歴史的シーンを国内外の一流人形作家たちが再現。音と光と映像で時空旅行を体感できる「海峡アトリウム」、大正時代の街並みへとあなたを誘う「海峡レトロ通り」など見どころも満載です。

■ 開館時間/9時~17時

■ 入館料/大人500円

小・中学生200円

■ TEL/093-331-6700



出光美術館(門司)

MAP P14-B5

平成12年4月に誕生した美術館。出光興産の創業者、出光佐三氏が集めた美術品を所蔵しています。

■ 開館時間/10時~17時

■ 休館日/月曜日

■ 入館料/一般600円 高・大学生400円
中学生以下無料(保護者同伴)



門司港レトロ展望室

MAP P14-B4

日本を代表する建築家・黒川紀章氏が設計した「レトロハイマート」の31階(高さ103m)から、素晴らしい眺望が楽しめます。

■ 開館時間/10時~22時

■ 入館料/大人300円

小・中学生150円

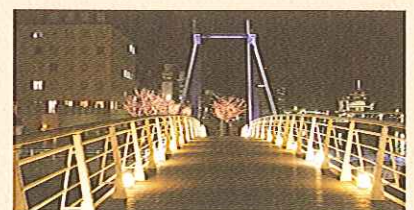

ブルーウィングもじ

MAP P14-B4

プロポーズにふさわしいスポットとして「恋人の聖地」に認定されています。姿も美しい日本で唯一の歩行者専用はね橋です。

■ 開閉時間/10時~16時20分

世界に開かれた「門」 門司港のステータス

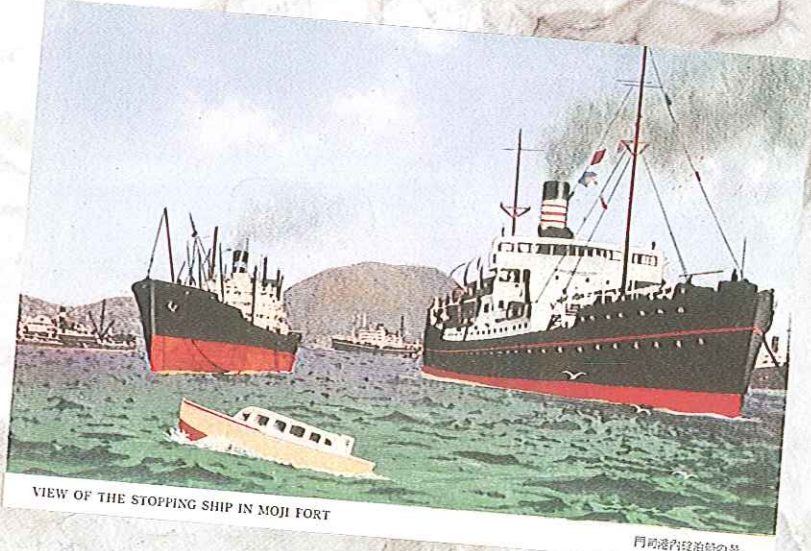

門司港内停泊船

かつて、横浜・神戸・門司港が「日本の三大貿易港」と呼ばれた時代がありました。

なかでも一時、出入港船舶数が最も多かったのは門司港でした。

多くの人やモノ、情報が集まり、最先端を往く国際都市へと

発展していった門司港。今年開港120周年を迎える

門司港の歴史をひもとくとき、世界に開かれた「門」にふさわしい、

さまざまな証を
見つけることができます。

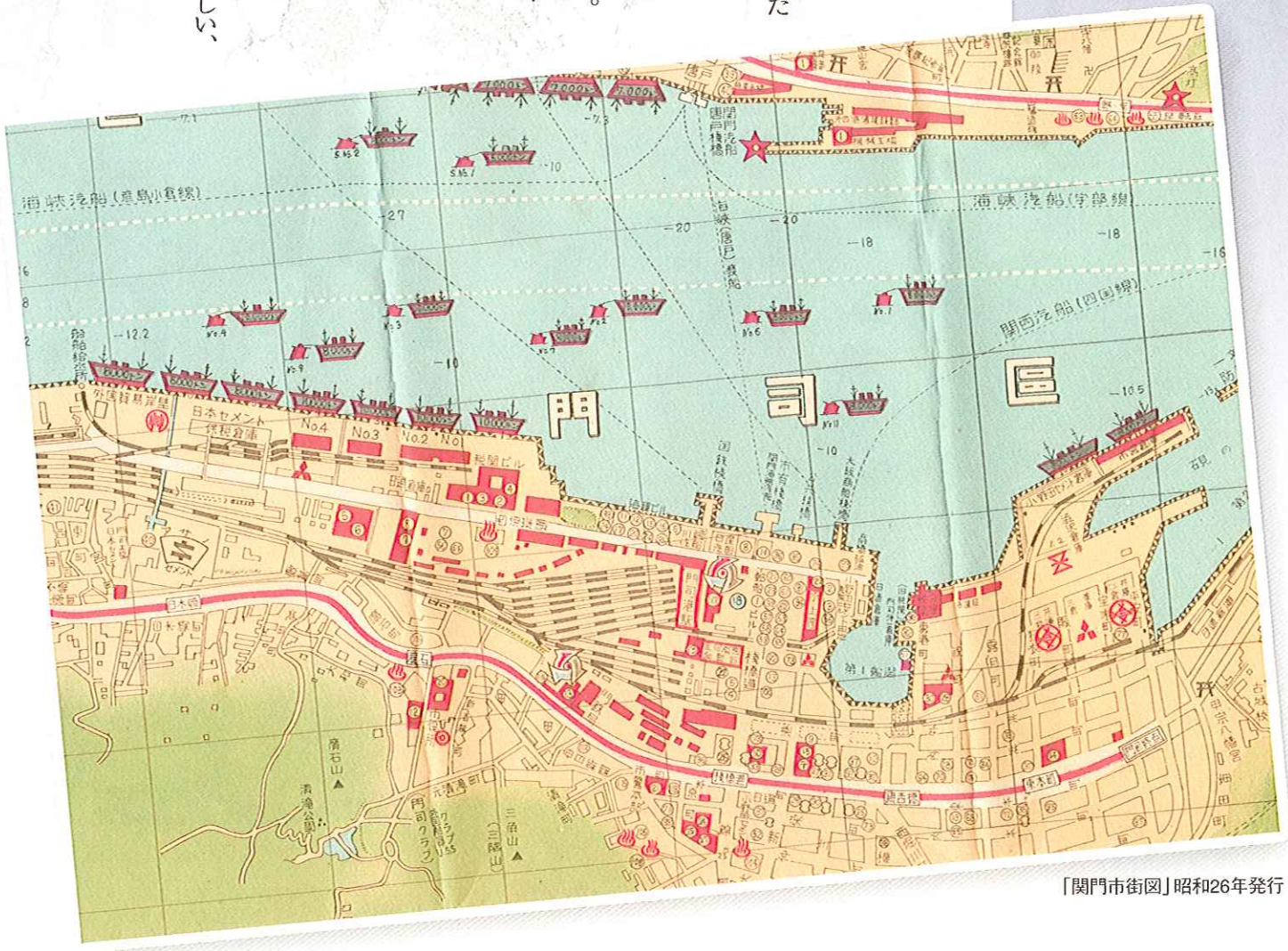

「関門市街図」昭和26年発行



三井物産門司支店 貯炭場 (明治末期)



明治屋門司支店 (明治末期)

近代都市・門司港の誕生と発展

横浜・神戸と並ぶ国際貿易港として日本の近代化に大きな役割を果たしてきた門司港。その歴史の始まりは、明治中期にさかのぼります。門司港の歴史に詳しい今村元市さん、永木睦文さんのお話をもとに、門司港の歴史を振り返りました。

日本は江戸時代、200年以上も鎖国を続けてきましたが、明治維新によって西洋の近代文明が次々と入ってきます。塩田や漁場があるだけの門司が飛躍的に発展するのは、1889(明治22)年に港が造成されてからのことです。この年、門司港は5特定品目(石炭・米・麦・硫黄・麦粉)の特別輸港に指定されました。

2年後の1891(明治24)年には、門司駅(現門司港駅)を起点とする九州鉄道も開通。門司を起点として北部九州全域が鉄道網で結ばれた背景には、筑豊に押し寄せた炭田開発の嵐があつたのです。筑豊の上質な石炭は門司駅に送られ、門司港から船積みされました。1896(明治29)年には石炭輸出で全国1位となり、その量は全国の取扱量の半分近くを占めるほどだったといえます。

やがて、門司港の将来性を見つけた三井、三菱、安田、浅野、渋沢、大倉などの財閥系の商社や地元石炭商、金融機関、船会社が次々と進出してきました。こうして、まちは近代化的な英国風レンガ造りの商社や銀行が軒を連ね、旅館や海岸近くには倉庫も建ち並ぶ近代都市・門司港が形成されていった



VIEW OF MOJI BAY

門司湾の景 今村元市(明治)

棧橋付近

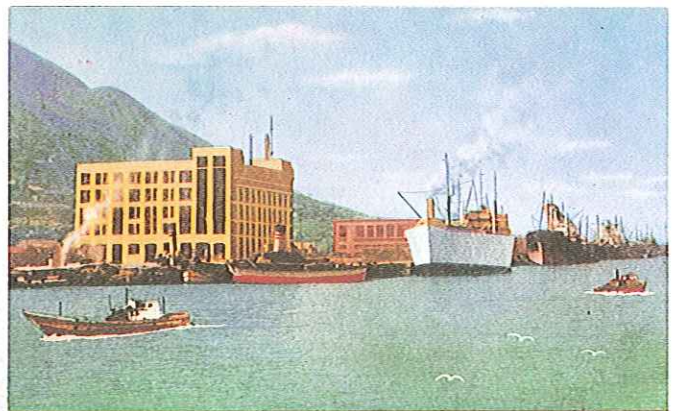

THE SURROUNDING OF THE MOJI CUSTOM-HOUSE

門司税関周辺の景 永木睦文(明治)

門司税関付近

のです。

そんな活気があふれる門司港の風物詩のひとつとなっていたのが、門司港が発祥の地といわれるバナナの叩き売りです。棧橋通りから駅周辺にかけて30カ所近くもの屋台が並び、独特の口上でバナナを売りさばっていました。当時は船の在港時間が長く、街に出た船客や船員たちがお土産に買い求めていたそうです。夜になると、戸板を代用した台にはアセチレン灯がともり、昼夜を問わず賑わっていました。

1868(明治元)年、門司の人口は約2700人でした。それが、1894(明治27)年には1万人を超えて村から町へ。5年後の1899(明治32)年には3万人を超え、福岡県内では福岡市、久留米市に続く3番目の市に昇格しました。この年、門司港は一般開港し、広く世界に門を開きました。港とともに、まちは急成長を遂げていったことが分かります。

国際貿易港 門司港の賑わい

洋風建築物が建ち並ぶ国際都市へ

世界に開かれた「門」として重要な役割を担っていた国際貿易港・門司港の賑わいぶりは、当時の地図からもうかがい知ることが出来ます。

門司港の開港と同時に棧橋通り、西海岸通りなどにまちが形成されました。そして、安川松本商店、三井物産門司支店、三菱合資会社門司支店、浅野商店といった商社や、大阪商船、日本郵船をはじめとする船会社が出張所を出し始めます。

1893（明治26）年には、近代工業のはりである浅野セメント門司工場が操業を開始し、長崎税関の出張所も置かれました。さらに1898（明治31）年、日本銀行西部支店が下関から移ってきました。ちなみに、西部支店の初代支店長は、後に大蔵大臣として日本を幾度も経済危機から救出し、総理大臣にもなった高橋是清です。日本銀行の出店とともに財閥系の銀行も進出し、国際港としての門司港の位置づけが確立しました。

当時の最先端技術を取り入れて建てられた近代建築物の数々。門司港周辺には、国際色豊かでハイカラな港町の風景が広がっていました。

そして、時代は大正へ。当時の様子を、永木陸文さんが語ってくれました。

「私の父は門司港で『永和洋行』という、本船に燃料炭を売り込む石炭商を営んでいました。筑豊の『大正鉱業』から石炭を購入していましたが、この『大正鉱業』は『筑豊の炭鉱王』として知られる伊藤伝右衛門の会社でした。伝右衛門の妻になっ

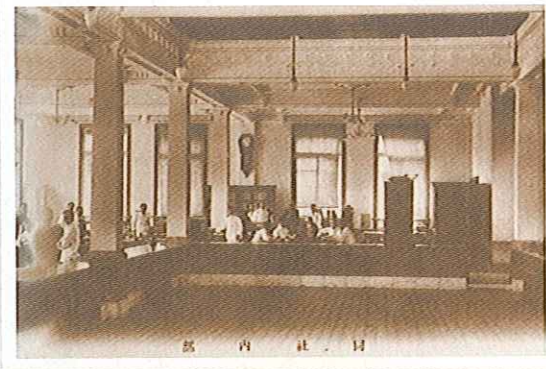

三井物産門司支店 棧橋通り(明治末期)

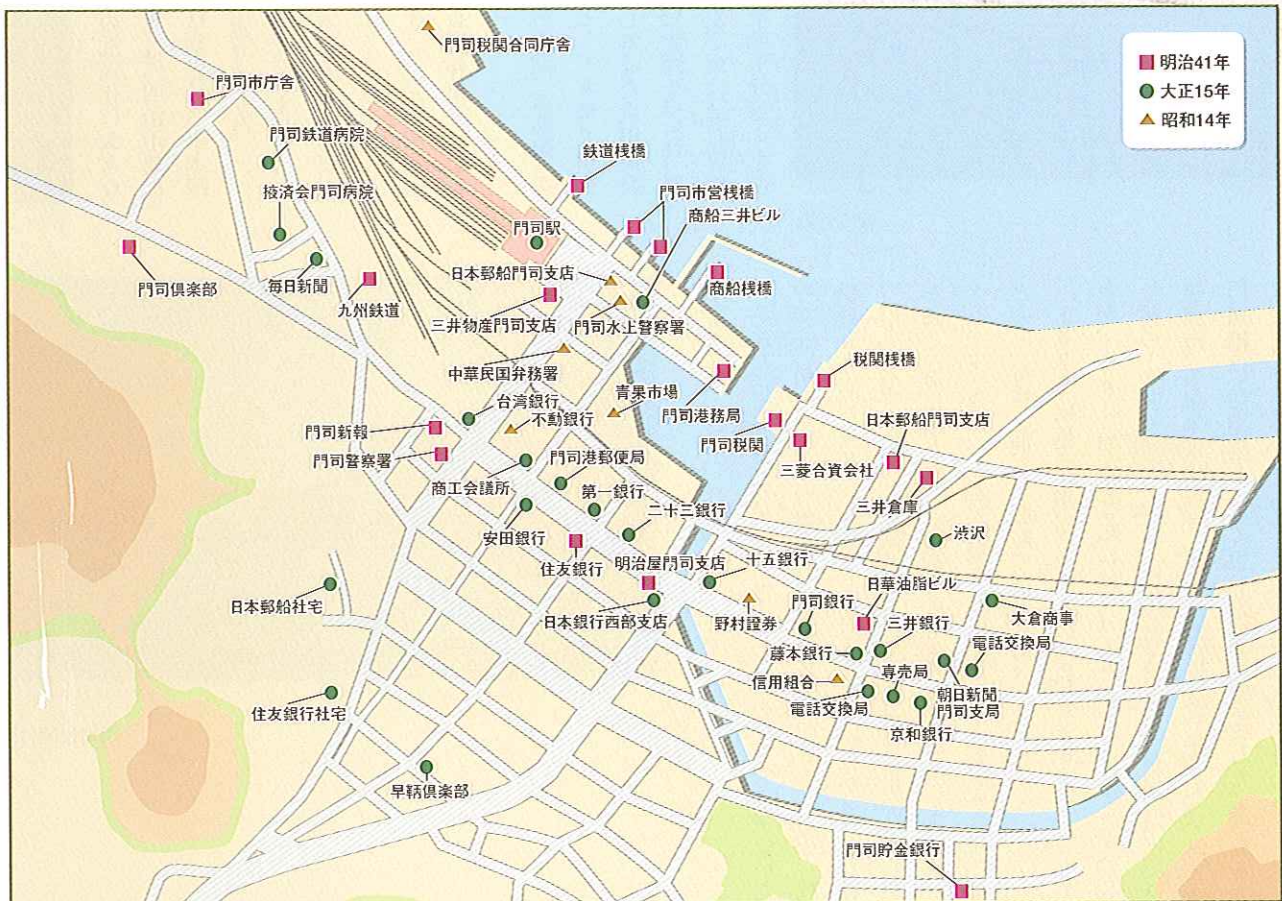
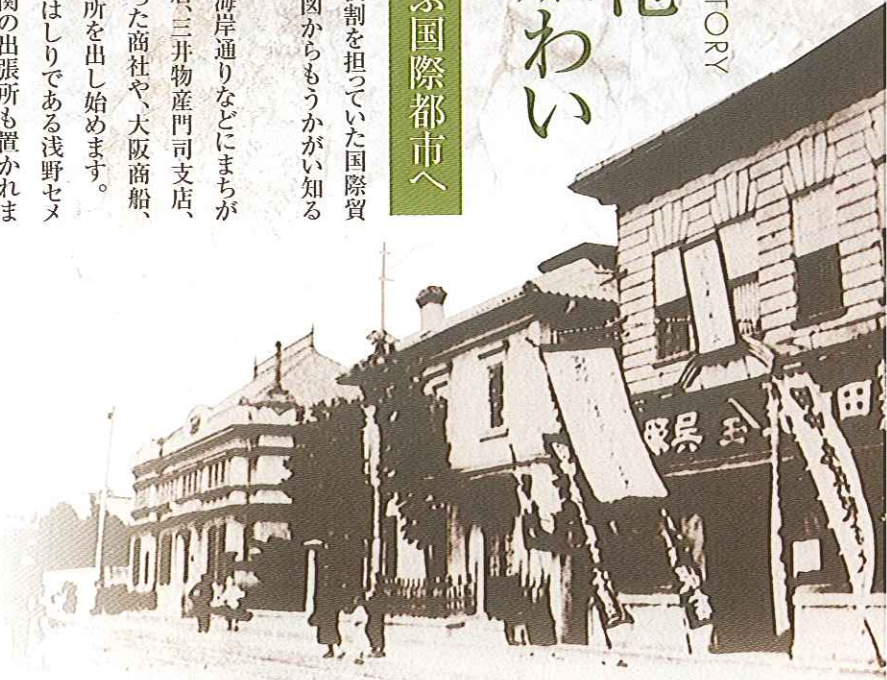

この施設分布図は、明治41年、大正15年、昭和14年の市街地地図の資料を基に復元したもので、地図との時代は異なります。

た歌人の白蓮が初めて門司港へ着いた時、正装して出迎えに行ったと聞いています。また、白蓮は門司港の明治屋からチョコレートなどを取り寄せていたそうです」

明治屋はウイスキーやブランドデー、ハム、チーズなどの舶来品を扱う輸入業者で、1909(明治42)年に最初の支店を門司港に開設しました。当時のチョコレートといえは、庶民には手の届かない高級品。高価なウイスキーなどを、遠くは博多から時間をかけて買いに来る人もいたほどで、こうしたエピソードからも、当時の門司がどんなまちだったか想像できます。

最先端の都市の暮らしと文化

大正から昭和初期にかけて、門司港は最盛期を迎えます。それと同時に、国際色豊かな都市文化や市民生活が芽生えました。社交の場として、明治時代には門司倶楽部が、大正に入つてからはその後アイシシユタインも訪れた門司基督教青年会館(門司YMCAフランチ)や門司三井倶楽部などが建てられています。

YMCAにはハイカラなホールがあり、講演会、演奏会などが開かれました。永木さんの奥さんの照江夫人は、そんな往時の様子を知る一人です。

「当時、有名なバイオリニストのミッシェル・エルマンやオペラ歌手の藤原義江がYMCAにやって来たとき、鑑賞したことを覚えてます」

当時、財閥系や九州鉄道、日本銀行などの社員が生活する社宅街には、英国風の建物などが並んでいました。社宅街の子どもたちが多く通う小学校や



YMCA門司フランチ

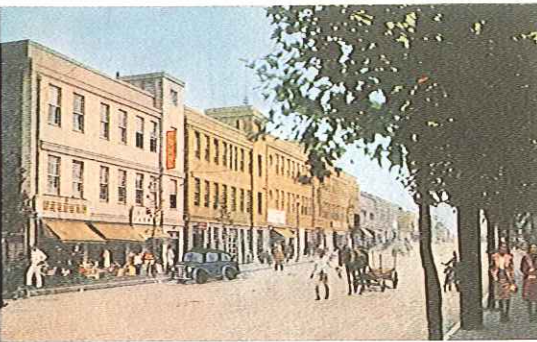

VIEW OF THE BUND IN MOJI CITY

西のまちの風景

西海岸通り



VIEW OF MOJI RIVER STREET

西のまちの風景

栈橋通り

中学校の雰囲気も独特で、どこか洗練された感じがしたそうです。また、栈橋通りから日本銀行のあった鎮西橋までの約300メートルの通りは街並みが西洋化し、まるでロンドンのまちを思わせることから「町ロンドン」と呼ばれていました。

1921(大正10)年には欧州航路の寄港地となり、さらに、中国五大港の大連、天津、青島、上海、広東(現・広州)との間に定期航路を開いて、世界に「Port Moji」の名が轟きます。1万トンクラスの客船になると、往復の燃料には千トンもの石炭が必要で、高カロリーな石炭を積み込むために門司港に1、2日停泊していました。永木夫人によると、「欧州公演に行く宝塚少女歌劇団を乗せた船が門司港に寄港した際、デッキにいる男役スターの葦原邦子や小夜福子などの姿を見つけては、みんなで大喜びしたものです」。

近代都市として洋風建築物が建ち並ぶ門司港。多くの企業人やその家族が暮らし、著名人も訪れた門司港。世界に「Port Moji」の名を轟かせた国際貿易港としてのステータスは、21世紀の今、門司港レトロに受け継がれ、旧大阪商船や門司港駅などを訪れる人々に往時の様子を静かに語りかけています。



今村 元市さん

1921(大正10)年、門司港生まれ。
1938(昭和13)年県立門司中学校卒業。
1943(昭和18)年
二松学舎専門学校(現・大学)卒業。
高校、大学助教、図書館司書を歴任。
現在 門司郷土会、小倉郷土会 会長、
松本清張記念館運営委員



永木 睦文さん

1915(大正4)年3月、門司生まれ。
戦後間もなく門司港運(株)に所属して
港運業務に携わり60年。
また、門司水上警察署防犯協会に
所属し50年。今も現役として活動中。



世界で使えるドコモのWORLD WING docomo

POINT 1

電話番号も
メールアドレスも
日本国内と同じ

POINT 2

旅先の感動も
写真やメールや
TV電話で日本国内の
友人・家族に伝えられる

POINT 3

ドコモは海外でも
無料通信分が使える
※「FOMAデータプラン」等に含まれる
無料通信分は適用対象外となります。

海外旅行前の3つのCheck!

1. WORLD WINGのお申込みはお済みですか?
2. 渡航先で利用可能な機種をお持ちですか?
3. 海外ACアダプタは、お持ちですか?

国際サービスに関する情報について詳しくは、ドコモのホームページでご確認ください。
<http://www.nttdocomo.co.jp/service/world/>

詳しくはお近くのドコモのお店へお問い合わせください。



プレイステーション・ポータブル PSP®で得する 門司港レトロ

PSP「プレイステーション・ポータブル」
専用地図ソフト「みんなの地図.3」は
観光地でも大活躍！
門司港レトロの冬の楽しいイベントを
散策してみましょ。

※PSP本体及びGPSレシーバーは別売です。

おトクに旅行を楽しむ「クーポン券」



「PetaMap」のスポット情報には、お得なクーポン券が付いていることも、PSP提示で割引が受けられます。



「みんなの地図.3」で散策

高性能ナビゲート



門司港が初めての方でも大丈夫。GPS機能と詳細地図で目的地までの歩行者ルートをナビゲートします!!

周辺情報を簡単収集



「最寄検索」機能を使えば、いざというときに便利なトイレやコンビニ、スーパーなどの施設を現在地から近い順に検索できます!!

充実の検索機能

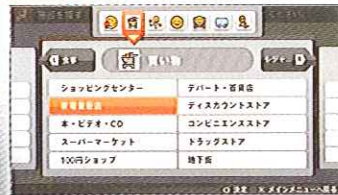

地図検索機能も充実。住所検索はもちろん、ファミリーレストランやカフェ、銀行などをリストから検索可能!

※画像等はすべてイメージです。

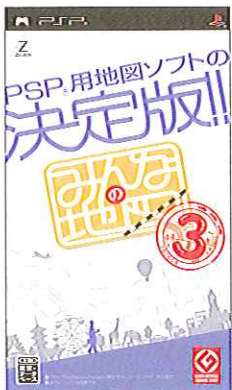
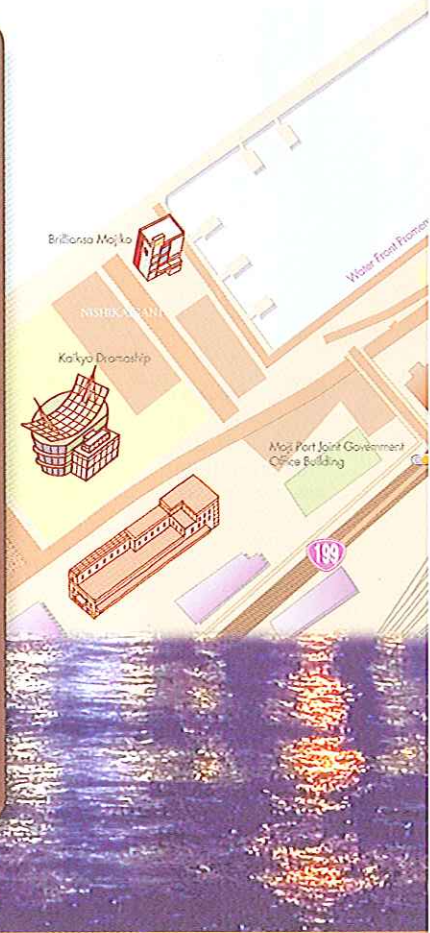

詳細地図もタウン情報も操作感も。
今度の3は大きく進化。

PSP「プレイステーションポータブル」専用地図ソフトウェア みんなの地図.3

- 希望小売価格 6,090円 (本体価格:5,800円)
- 企画・開発・発売元 株式会社ゼンリン
- 共同企画・共同開発元 ソニースタイルジャパン株式会社
- 対象区分 教育・データベース
- 提供媒体 UMD (Universal Media Disc) 2枚組
- 対応機種 PSP、「プレイステーション・ポータブル」
- 収録エリア 日本全国

GPSレシーバー「PSP-290」対応 (別売)
「みんなの地図.3」公式HP <http://www.zenrin.co.jp/product/minchizu3.html>



© 2007 Sony Computer Entertainment Inc. All rights reserved. Design and specifications are subject to change without notice.

港町をぐるつと楽しむ

**レトロ口めぐり
周遊バス**
「源平史跡を巡る
観光ガイド付きバスが走る」

料金は
1周 **220円**

●1日フリー
きっぷ:300円
販売場所:車内、海峡下
ラマシップ、九州鉄道
記念館、門司港レトロ
駐車場、門司港ホテル、
旧門司三井倶楽部、港
ハウス(よりみち)

●期間
2009年3月まで
土・日・祝日及び
春・夏・冬休み・GW期間の
毎日運行 9時~16時
(1時間に1本、毎時00分
門司港駅発、1日8本)

1時間で巡る門司港レトロ・めかりエリア歴史散策



1 JR 門司港駅
門司港を代表するロマンあふれる
観光名所です。駅舎内には観光
案内所もあります。

2 レトロ口展望室
建築家・黒川紀章氏が設計し
た高層マンションの31階にある
展望室。ガラス張りで見渡す海
や門司港レトロ地区を一望でき
ます。

3 ノーフォーク広場
関門海峡を間近に見渡す広場。
北九州市の姉妹都市である米
国ノーフォーク市にちなんで名
付けられました。夕景のビュー
スポット。



4 めかり山荘
関門海峡を一望するめかり公園
に建つ国民宿舎。宿泊だけでな
く、新鮮な魚介類をはじめ四季
折々の料理が楽しめます。

5 めかり第二展望台
展望テラスからは、関門海峡を
見下ろせます。また巨大壁画は
有山焼のレリーフで、壇之浦合
戦の様相を再現しています。



6 関門トンネル人道口
昭和33年に開通した、下関市と
九州を自由に往復できる海底
歩行者天国。通行料は無料(自
転車・原付20円)。

7 和布刈公園前
近くに創建西暦200年と伝
えられる和布刈神社があります。
この神社は壇之浦合戦前夜に
平家が戦勝を祈願したと伝え
られています。

8 甲宗八幡宮
徳川皇后が朝鮮三国を征した
ときに着用した兜を祀っている
神社。境内には「平知盛」の墓
と伝えられる石塔もあります。

9 レトロ口棧橋通
レトロの趣が残る街並み。隣接
する栄町銀天街は昔ながらの
店が並び、新鮮な魚はもちろん、
野菜や肉などかなりの充実ぶり。

●お問い合わせ
西鉄バス
北九州テレホンセンター
TEL 093-551-1181
門司港観光案内所
TEL 093-321-6110

ぐるつと便利&楽ちん人気の移動プラン

レンタサイクル
〈観光に、グルメに、電動貸し自
転車、子供用自転車もあります。
一般利用(夏季10時~18時の
間乗り放題)冬季除く〉
●場所/港ハウス横
レンタサイクルターミナル
●ご予約・お問い合わせ
TEL093-321-2272

厳流島連絡船
〈宮本武蔵、佐々木小次郎と
の決戦の場「厳流島」を約10
分で結ぶ連絡船〉
●場所/唐戸
●お問い合わせ
下関・TEL083-222-1488

関門連絡船
〈門司港、下関観光スポットを
約5分で結ぶ連絡船〉
●場所/門司港棧橋
●お問い合わせ
門司・TEL093-331-0222
下関・TEL083-222-1488

人力車
〈観光ガイド付き人力車〉
●ご予約・お問い合わせ
えびす屋関門
TEL093-332-4444

ロンドンタクシー
門司港cab
〈門司港を巡る旅は、
ノスタルジックなタクシーで〉
●ご予約・お問い合わせ
九州観光タクシー株式会社
TEL093-331-8943

トロッコ列車2009年春デビュー

〈運行区間〉 門司港駅~和布刈公園駅(約2km/4駅・駅名は仮称)
〈所要時間〉 約10分
〈料金〉 片道約300円程度(検討中)
〈運行日〉 3月中旬~11月下旬の土・日曜、祝日及び春・夏休み
〈運行本数〉 10時~17時まで、約30分に1本 1日14往復(程度)
〈お問い合わせ〉 門司港レトロ室 TEL093-322-1188



国民宿舎 めかり山荘
門司区大字門司3270-8-3 TEL093-321-5538
●基本料金/1泊2食 6,615円~

門司港ホテル
門司区港町9-11 TEL093-321-1111
●基本料金/シングル10,972円~ツイン19,057円~

旅館志福
門司区港町1-23 TEL093-321-3204
●基本料金/1泊2食 6,500円~

つかさ旅館
門司区栄町8-14 TEL093-321-0818
●基本料金/1泊朝食付 4,800円~

関門でお泊まりの際はぜひご利用ください。

暖かい
門司港流
のおもてなし

しろおもてなしの宿の会

事務局/めかり山荘 TEL093-321-5538

伯翠庵
門司区長谷2-13-33 TEL093-321-0229
●基本料金/1泊2食 13,650円(サービス別)~

寿一旅館
門司区高田1-9-17 TEL093-381-0742
●基本料金/1泊2食 6,500円~

ホテルルートイン門司港
門司区西海岸2-11-2 TEL093-322-1111
●基本料金/シングル(朝食付)5,500円~ツイン(朝食付)13,000円

門司海員会館
門司区旧門司2-4-3 TEL093-321-3275
●基本料金/1泊 3,150円~

むつみ関門荘
門司区清滝4-1-13 TEL093-321-1496
●基本料金/1泊2食 7,000円~

門司港レトロ 焼きカレー

大人気の
「門司港
焼きカレー」

明治から昭和のはじめまで、海外との貿易港として栄えた門司港には数多くの洋食店が立ち並び、それと同時に西洋と東洋の良さが混在したハイカラなメニューが生まれました。現在では、ご飯の上にカレーとチーズなどをのせ、オープンで焼いた「焼きカレー」が、門司港発祥のご当地メニューとして親しまれています。



「焼きカレーMAP」配布中!

お問い合わせ/門司港駅観光案内所
TEL 093-322-1161

携帯電話で
簡単アクセス!

門司港レトロ携帯サイト



「レトロマップ」
をゲット!



(C)ZENRIN DataCom/ZENRIN

MOJIKO YAKI CURRY CLUB 門司港焼きカレー倶楽部

参加店も携帯サイトで紹介しています!

門司港発祥の「焼きカレー」をみなさまに紹介するため、「門司港焼きカレー倶楽部」を立ち上げました。これからは、「門司港焼きカレー」のイベントやフェアを開催し、より多くのお客様に、昔懐かしい門司港の味を愉しんでいただき、全国に「門司港焼きカレー」を発信していきます。



※このサービスはFOMA®に対応しております。
※FOMA®は株式会社NTTドコモの登録商標です。



ビジネスに、観光に、
ゆっくりおくつろぎいただける
海沿いのホテル

ご利用期間
2009年3月末まで



おしゃれな館内

ゆったりスペースの
大浴場



朝食付き

お一人様
ツイン **6,500円** (税込)

(チェックアウト 10:00)

お一人様
セミダブル **4,750円** (税込)

(チェックアウト 10:00)

特典

焼きカレーのお食事のレシートを
フロントで見せて頂いた方は
チェックアウト12:00まで
延長OK!!



ホテルルートイン門司港

☎093-322-1111

〒801-0841 福岡県北九州市門司区西海岸2丁目11番2号

●専用無料駐車場80台 ●無料送迎バス有り(要お問い合わせ)

アクセス

◎北九州市高速道路春日インターから車で5分

◎JR門司港駅より徒歩10分 ◎海峡ドラマシップより徒歩5分



携帯からも！
カンタンアクセス!

「歴史の旅」関門タイムスリップ

古来から海陸交通や文化の交差点として栄えた関門。それだけにこの地は日本史に名を刻む多くの出来事・事件の舞台となってきました。空海、義経、武蔵…あなたも歴史ドラマの主人公たちに会いに出かけませんか。



●「源平合戦」「巖流島の決闘」をはじめ、歴史的名場面の数々を海峡ドラマシップ「海峡歴史回廊」でご覧いただけます。

■穴門伝説

遠い昔、海峡をふさいでいた大きな山が、神功皇后の軍船の前に一夜にして引き分けられ、現在の門司と下関、そして関門海峡になったとか。海峡創生にまつわる古伝説です。

源平の壇之浦合戦

寿永4年(1185)3月、関門沖の壇之浦で平家と源氏の最後の戦いが繰り広げられました。最初は優位だった平家ですが、関門の潮流の変化によって戦況は逆転。敗戦を悟った平家方は次々と入水し、幼い安徳天皇も祖母・二位の尼に抱かれて海の藻くずと消えたのです。時代が貴族社会から武家社会へと移行する、大きな転換点となった戦いでした。



MAP P13-A2

■壇之浦合戦壁画
和布刈公園の第二展望台にある大壁画。高さ3m、長さ44mの有田焼レリーフに義経の「八艘飛び」をはじめ、海戦の様子がダイナミックに描かれています。

●レトロめかり周遊バス
「めかり第二展望台」バス停下車すぐ



MAP P13-A2

■門司城跡

源平の合戦に備えて平知盛が築いたといわれる城。明治以降は軍事要塞となっていた場所で、和布刈公園の古城山頂に城跡碑が建っています。

●レトロめかり周遊バス
「めかり山荘」バス停下車徒歩15分

■国際貿易港としての門司港

明治22年(1889)に、国の特別輸出港に指定されたのを機に門司港は急激に発展、全国屈指の国際貿易港となりました。活気に満ちた時代の栄華は、今も「門司港レトロ」に息づいています。

■戸ノ上山の空海

海峡を見下ろす戸ノ上山。唐から帰国し、新しい仏教を広めるために旅を続けていた空海(弘法大師)は、この山で激しい靈感を感じ、真言密教をおこしたと伝えられています。

■甲宗八幡神社

貞観2年(860)、源氏の祖・清和天皇の命により創建。源義経はじめ、足利尊氏や毛利元就も崇敬した名社です。境内には「平知盛の墓」と伝わる石塔も。



MAP P13-A2

■毛利元就と大友宗麟 門司城合戦

関門海峡と門司城の支配をめぐる覇を争った防長の毛利氏と九州の大友氏。宿敵同士の熾烈きわまる戦いは、戦国時代にあって特筆されるべきものです。

巖流島の決闘

剣豪・宮本武蔵と佐々木小次郎の決闘の舞台として名高い巖流島。そもそもの発端は、小倉藩剣術師範だった小次郎に、諸国修行中の武者・武蔵が強引に試合を申し込んだことによります。現在、巖流島には門司港と下関市唐戸から定期船が出航。また、小倉北区の手向山には両雄の碑と宮本家代々の墓所が残っています。



提供/海峡ドラマシップ

馬関戦争

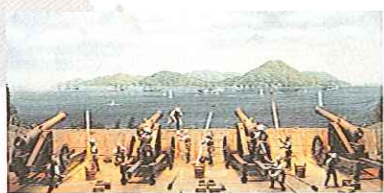

提供/海峡ドラマシップ

幕末動乱の文久3年(1863)、関門海峡を通過しようとしたアメリカ商船に長州軍が砲撃、米・英・仏・オランダの4ヶ国連合艦隊との全面交戦へと発展しました。最終的に高杉晋作らが講和交渉を結んで戦いの幕は下りましたが、この事件をきっかけに日本は倒幕・明治維新へと向かって行ったのです。

■出征軍馬の水飲み場
満州事変・第二次世界大戦中、多くの軍馬も門司港から戦地に放立ちました。馬たちが最後に水を飲み、故国に別れを告げたのがこの場所でした。青銅の水道の蛇口が無言で伝える哀れな物語です。



MAP P14-C3

大和
飛鳥
奈良
806年
860年
平安
1185年
鎌倉
南北朝
室町
1558年
戦国時代
安土桃山
1612年
江戸
1868年
1889年
明治
大正
昭和
平成

まちぶらマップ

MACHI BURA MAP MOJIKO RETRO

- ベンチ
- 撮影ポイント
- 見どころ
- コンビニエンスストア
- 病院
- 消防署
- 警察署・交番
- 公衆トイレ
- 駐車場
- バス停
- レトロめかり周遊バス路線
- サイクリングロード

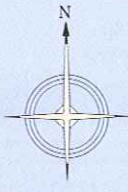

ブルーウィングもじ
 10:00~16:00
 (12:00を除く)
 毎時00分~20分に
 開通。プロポーズに
 ふさわしいスポット
 として「恋人の聖地」
 に認定されています。

夕日の絶景ポイント

関門橋が一望できる!

おすすめ
 ナイトデートスポット

芝生広場で遊ぼう!



マップをゲット!

©ZENRIN CO.,LTD.2009

Information

◆警察署・交番、消防署	TEL
門司警察署	093-321-0110
門司消防署(老松分署)	093-331-3911
◆役所	TEL
門司区役所	093-331-1881
門司港レトロ室	093-322-1188

◆観光案内	TEL
門司港駅観光案内所	093-321-6110
B&A門司港(門司港レトロ施設管理)	093-321-4151
◆病院	TEL
門司労災病院	093-331-3461
門司救済会病院	093-321-0984
門司休日急患診療所	093-381-9699

■関門連絡船時刻表

下関(唐戸)↔門司港

門司港発		
時	分	
6	15	40
7~18	10	30 50
19~20	10	40
21	10	50

下関発		
時	分	
6	00	30
7~18	00	20 40
19~21	00	30

■ブルーウィングもじ

開橋時間

10:00~10:20
11:00~11:20
13:00~13:20
14:00~14:20
15:00~15:20
16:00~16:20



※赤字は日・祝日は運休

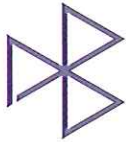

RetroModern Bayside
Nishikaigan Terrace
Brilliansa
MOJIKO

1F

The Crossover Buffet

Graciouzoto [グレシャゾート]



関門の景色を贅沢に眺む。
旬の彩りを楽しむ
buffestail

最大240名様を御案内出来るテーブル席では、テラス席もありますので、気候の良いときは、関門海峡を眺めながら、ゆっくりと美味しい料理を堪能出来ます。また、シェフが皆様の前で調理しますオープンキッチンでは、130種類~140種類の料理が並びます。和食コーナーでは、シェフが寿司までご注文にて握ってくれます。

■ランチ(ご利用時間は90分とさせていただきます。)

平日 11:00~15:30
(ラストイン 14:30)
土日祝 11:00~16:00
(ラストイン 15:00)

大人(中学生以上).....¥1,680
お子様(4才以上小学生まで).....¥900
※3才以下のお子様は無料でございます。

■ディナー(ご利用時間は90分とさせていただきます。)

平日/土日祝 17:00~22:00
(ラストイン 21:00)

大人(中学生以上).....¥2,150
お子様(4才以上小学生まで).....¥1,300



2F

versant dining bar
Mondo Jive
[モンドジャイブ]



季節を感じ、素材を味わう。
特別な時を語らう大人の空間

■ランチ

平日/土日祝 11:00~15:00 (OS 14:30)
創作イタリアンコース ¥2,400・¥3,500・¥4,800
レディース創作ランチ ¥3,400

■ティータイム

平日/土日祝 15:00~17:00
※ダイニングバーのみで喫茶営業

■ディナー

平日/土日祝 17:00~22:00 (OS 21:00)
創作イタリアンコース
..... ¥3,500・¥5,000・¥8,000・¥12,000
※ダイニングバーは23:00迄営業 (OS 22:30)



3F

JoHaRi* [ジョハリキユウ]
The State Guesthouse



人が集う、語り、笑う。Wedding...
海の街から始まる物語

一面のガラス張りの向こうには、関門海峡の一大パノラマが一望出来ます。海の上にあるようなこの空間では、宴会・パーティー・会議・イベントをはじめ、結婚式まで御案内できます。

■卓盛りプラン

Aプラン..... ¥5,500
Bプラン..... ¥6,500
Cプラン..... ¥7,500

■buffeプラン

Aプラン..... ¥5,000
Bプラン..... ¥6,000
Cプラン..... ¥7,000

※全プランフリードリンク付きです。



Brilliansa
MOJIKO

西海岸テラス「ブリリアンサ門司港」

北九州市門司区西海岸1-3-1(海峡ドラマシップ横)
Tel.093-322-5550 Fax.093-322-5558 www.brilliansa.jp

【お問合わせ先:ご予約センター】 ☎ 0120-360-260



携帯からも
カンタンアクセス!

個性にあわせて選びやすく。4つの新しいドコモ。

“自分らしい”がきっと見つかる。
選べるファッションフルケータイ。



F-02A

大画面カラー背面液晶搭載、クリスタルカットデザインの防水ケータイ



N-02A

イルミネーションも美しい52メガカメラ搭載12.9mmのBrilliant Slimケータイ



N-03A

スイーツのようにカラフルな「ピエール エルバリー」ケータイ



P-02A

5.1メガピクセルカメラ搭載、文字が打ちやすい新スライドケータイ



P-03A

さらにスリムで使いやすくなったWオープンスタイル®ワンセグケータイ



SH-02A

選べる8色カラーパリエーションコンパクトリッチケータイ

フルを楽しむ。先取りする。
新世代エンタテインメントケータイ。



F-01A

タッチパネルで直感的に操作する、ハイスペック防水ケータイ



F-03A

タッチパネル搭載、ラウンドフォルムのスライドタッチケータイ™



L-01A

高速動画撮影カメラ搭載、強化ガラストップのタッチパネル・スライドケータイ



N-01A

タッチパネルとスタイルチェンジが快適な操作可能にするNewスタイルケータイ



P-01A

ヨコ画面でも快適操作の「2WAYキー™」搭載、Wオープンスタイル®のVIERAケータイ®



SH-01A

8.0メガカメラ搭載、3.3インチ大画面、サイクロイドスタイル®のAQUOSケータイ



SH-03A

8.0メガカメラ搭載のタッチパネルケータイ

ONもOFFもマネジメントする。
大人のインテリジェントケータイ。

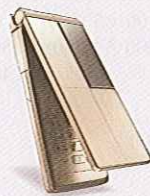
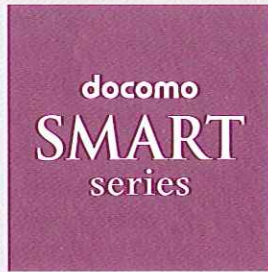

F-04A

12.8mm でタフな防水性能、スリムワンセグケータイ



N-04A

売場スベックの薄型スライドNEW amadanaケータイ



P-04A

GSMローミングにも対応Extreme Slim®ワンセグケータイ



P-05A

GSMローミングにも対応したビジネスツールカメラレスExtreme Slim®ケータイ

先進テクノロジーを自在に操る。
デジタルマスターケータイ。

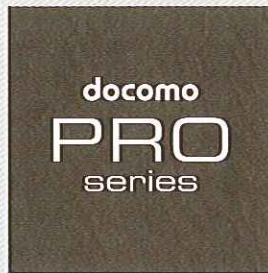

HT-01A

タッチパネルとQWERTYキーでインターネットを使いこなす本格派スマートフォン



HT-02A

タッチパネル搭載で快適に操る薄型デザイン・手のひらサイズ スマートフォン



SH-04A

QWERTYキー搭載でメールもPCでも快適、大画面3.5インチフルタ、フルケータイ



BlackBerry® Bold™

世界で使われているハイスペックスマートフォン

※1 IPX5/IPX7の防水対応

※「ピエール エルバリー」[PIERRE HERME PARIS]は、PH SASの登録商標です。※「スライドタッチケータイ」は、富士通株式会社の商標です。※「Wオープンスタイル」[VIERAケータイ] [2WAYキー]は、パナソニック株式会社の商標または登録商標です。※「アクオス」[AQUOS]「アクオスケータイ」[AQUOSケータイ]「サイクロイド スタイル」[Cycloid style]「サイクロイド」[Cycloid]は、シャープ株式会社の商標または登録商標です。※「amadana」は、株式会社リアル・フリーの登録商標です。※BlackBerry®および関連する名称、ロゴはResearch In Motion Limitedの商標および登録商標です。※販売可能および画像はイメージです。実物と若干異なる場合があります。※発売予定の商品は、販売時には仕様の変更になる場合があります。※商品の発売時期につきましては、ドコモのホームページをご確認ください。

本広告に関するお問い合わせはドコモ インフォメーションセンター

ドコモの携帯電話 番号なしの
からあかりの場合 151
0120-800-000
受付時間：午前9:00～午後8:00
※受付時間外は留守番電話に接続されます。

ドコモのホームページは

iモードから Menu お知らせ 0120-800-000 0120-800-000 0120-800-000
http://www.nttdocomo.co.jp/

※海外からのアクセスの場合は有料となります。

※本広告の内容は2008年12月16日現在のものです。

モバイルリサイクルネットワーク
携帯電話内蔵のリサイクル部品を
リサイクルして再利用します。